

Aftale om professorer ved Aalborg Universitetshospital

- ansættelsesforhold, ansvar og opgaver.

Aftale indgået i henhold til Samarbejdsaftale om Aalborg Universitetshospital mellem Det Sundhedsvidenskabelige Fakultet, Aalborg Universitet og Region Nordjylland, 22. februar 2012.

De kliniske specialer på Aalborg Universitetshospital (Aalborg UH) har alle pligt til at varetage en række specialiserede opgaver i sundhedsvæsenet. Det drejer sig om varetagelse og udvikling af klinikken, forskning på internationalt niveau og uddannelse – herunder prægraduat undervisning af medicinstuderende. Denne aftale dækker Aalborg Universitetshospital.

Udvikling af de kliniske fagområder, forskning og prægraduat studenterundervisning varetages i et tæt samarbejde mellem Det Sundhedsvidenskabelige Fakultet (SUND) ved AAU, og Region Nordjylland i overensstemmelse med de bestemmelser, der er fastsat af Undervisningsministeriet og Sundhedsministeriet, herunder Sundhedsstyrelsen.

Det tætte samarbejde mellem Det Sundhedsvidenskabelige Fakultet, AAU, og Region Nordjylland foregår på samtlige ledelsesniveauer som vist her på siden.

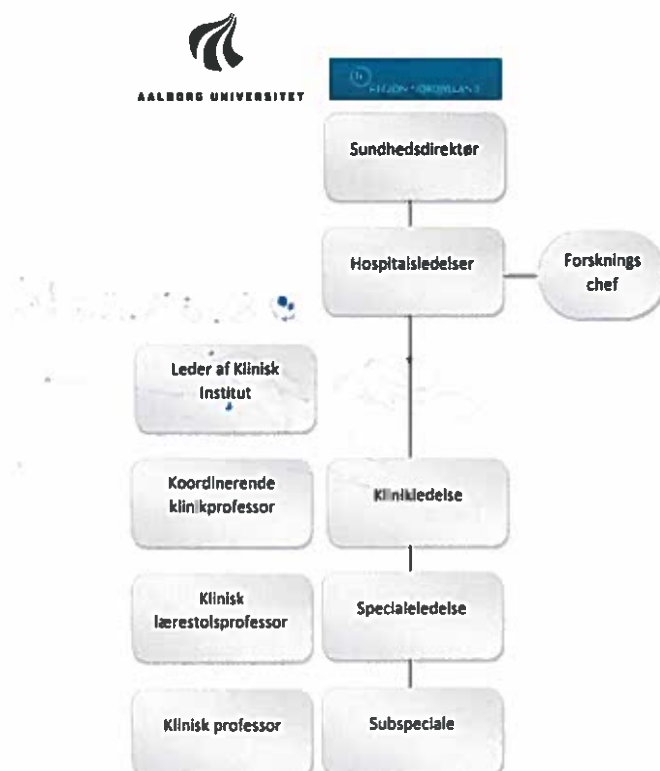

Universitetets samarbejde med klinikkerne og specialerne varetages i væsentligt omfang gennem de kliniske professorer. De kliniske professorer har efter denne aftale to arbejdsgivere – Det Sundhedsvidenskabelige Fakultet og Region Nordjylland, der er enige om, at den kliniske professor er en nøglefigur i den ønskede og nødvendige uddannelsesmæssige, videnskabelige og kliniske udvikling på Aalborg UH. De kliniske professorer står centralt i udmøntning af Aalborg UHs forskningsstrategi om, at grundforskning, klinisk forskning og klinisk udvikling hænger sammen.

Fremover skelnes mellem tre kategorier af professorer med funktion på Aalborg Universitetshospital. Denne ændring vil blive gradvist implementeret typisk i relation til nye stillingsopslag.

Koordinerende klinikprofessor

Inden for hver af de otte klinikker ved Aalborg UH vil der blandt klinikkens kliniske lærestolsprofessorer blive udpeget en koordinerende klinikprofessor, som skal arbejde tæt sammen med ledelsen af klinikken og have en særlig tværgående koordinerende funktion vedr. forskning og prægraduat uddannelse i den pågældende klinik.

Klinisk lærestolsprofessor

Inden for hvert af de lægefaglige specialer vil der normalt være ansat en klinisk lærestolsprofessor, som er specialets ledende professor med overordnet ansvar for forskning og den prægraduate undervisning inden for specialet og med et særligt medansvar for den faglige udvikling af specialet. Professoren er tillige specialeansvarlig overlæge.

Klinisk professor

Inden for hvert af de lægefaglige specialer kan der være ansat en eller flere kliniske professorer i enten tidsbegrænsede eller varige stillinger. Den kliniske professor er leder af eget forskningsområde og har tillige medansvar for prægraduat undervisning samt for udvikling af den kliniske funktion i specialet. Professoren er tillige specialeansvarlig overlæge.

Der udarbejdes generelle funktionsbeskrivelser for henholdsvis koordinerende klinikprofessor, klinisk lærestolsprofessor og klinisk professor. Disse funktionsbeskrivelser danner grundlag for alle fremtidige stillingsopslag og besættelse af professorater med funktion på Aalborg Universitetshospital.

De kliniske professorer har efter denne aftale to arbejdsgivere, Det Sundhedsvidenskabelige Fakultet og Region Nordjylland, der vil fastholde et tæt og gensidigt forpligtende samarbejde omkring ethvert professorat med funktion på Aalborg Universitetshospital i alle professoratets faser fra rekruttering til afvikling.

Aalborg, den



Regionsdirektør
Svend Særkjær
Region Nordjylland

Aalborg, den

08.03.2016



Dekan
Lars Hvilsted Rasmussen
Det Sundhedsvidenskabelige Fakultet, AAU